(二、三) （明治三十一年五月一日第三種郵便物認可） 昭和十六年十一月二十六日（水曜日） 臺灣日日新報 第一万四千九百八十五號 A （一）

夕刊
臺灣日日新報
十一月二十五日
夕刊定價一部二錢
發行所 臺灣日日新報社

專賣特許 セール 石鹸入かき粉 臺北 勝田本店

敵性國の暴状衝き 不動の國策に邁進

翼贊會主催 時艱突破大演説會

【東京電話】未曾有の國際危局を國民一億が眞に一丸となつて突破すべく東條首相は過般の臨時議會の施政演説で帝國不動の國策遂行に關する鐵石の決意を大綿寧直に披瀝したがこの不動の國策遂行の決意と難局突破の一大覺悟を更に全國民に要請するため二十五日午後一時から日比谷公會堂で開かれた大政翼贊會主催の「難局突破大講演會」の壇上から翼贊會總裁として一語々々皇國を想ひ敵性國家の暴状を衝く烈々の辯を揮つて全國民に呼びかけた、東條首相、賀屋藏相、鈴木企畫院總裁、安藤翼贊會副總裁の不動の國策の説明と力強い激勵の「鐵石の聲」を聽かんものと開會前から雨を衝いて聽衆は會場に詰めかけた、會場は滿員の盛況、定刻一時隊伍司會長の開會の辭に次いで東條翼贊會總裁が登壇「本日茲に大政翼贊會總裁として廣く國民諸君に所見の一端を申述べる機會を」と氣魄の籠もつた聲で一語々々力強く所信を述べる、「闇取引、買溜、賣惜しみなどによつて配給組織を紊し當然有るべきものが姿を見せないと云ふ樣な現状は斷乎として絶滅しなければならないのであります」と深く國民生活の中に思ひを致す翼贊會總裁としての東條さんの叫びである、烈々二十分に亘つて東條さんの獅子吼は「戰友意識を持つてお互ひを信頼し政府を信頼されたい」と難局突破の根本精神を説いて聽衆に多大の感銘を與へた、次いで賀屋藏相の精緻な財政經濟の説明、鈴木企畫院總裁の更に完全な國家總力發揮への政府の決意披瀝、安藤翼贊會副總裁の難局突破の民の心を滔々と説く熱辯が夫々三十分間宛行はれてこの意義深い政府決意闡明の大講演會は同三時終了した

東條總裁

烈々の戰友意識 一億一心難局突破

東條總裁演説

【東京電話】二十五日午後一時より日比谷公會堂において開催された大政翼贊會主催難局突破大演説會における東條總裁首相の演説要旨左の如し

今日は如何に時局が重大であり如何に事態が急迫してゐるかといふことは既に新しく申すまでもないことである、この事態に對する政府の態度については今回の臨時議會において政府は飽くまで既定の國策を遂行する決意を有してゐることを明確に表明し、一方これに即應する……

烈々 たる國民の總意と熱情とは……

大政 翼贊會は……

戰友 である、……

獨軍モスクワ大攻勢

赤軍外廓陣一角崩る

【クイビシェフ二十四日發同盟】……

モスクワの西北 五十粁に獨軍到達

【ベルリン二十四日發同盟】……

獨軍司令部發表

【ベルリン二十四日發同盟】……

防共協定五周年 帝都で記念午餐會

【東京電話】……

揚子江米砲艦 全部引揚決定

【ニューヨーク二十四日發同盟】……

サイゴンで 爆藥炸裂 米領事館被壞

【サイゴン二十四日發同盟】……

米國務省發表

【ワシントン二十四日發同盟】……

討議の域脱せず

日米會談 ハル米長官談

【ワシントン二十四日發同盟】……

また五國會談

【ワシントン二十四日發同盟】……

ハル長官と一問一答

【ワシントン二十四日發同盟】……

ソ聯首都死守强調

【クイビシェフ二十三日發同盟】……

蘭領ギアナに米派兵

ボーキサイト鑛山保衞と號す

【ワシントン二十四日發同盟】……

伯國も同意協力

【リオデジャネイロ二十四日發同盟】……

佛領ギアナに睨み

【ワシントン二十四日發同盟】……

臣道實践體制の 動員の時機は迫る

安藤副總裁演説

安藤副總裁

【東京電話】二十五日午後一時より日比谷公會堂に開催された大政翼贊會主催難局突破大演説會における安藤副總裁の演説要旨左の如し

……

一億 ……

八紘 ……

翼贊 ……

高度 ……

日亞通商協定の 繼續を亞國拒否

【ブエノスアイレス二十四日發同盟】……

ドンバス占領 を英軍發表

【カイロ二十四日發同盟】……

臺拓社長副社 長重任發令

共同租界警備 工部局案通る 米海兵引揚後

【上海二十四日發同盟】……

緬甸ルートの 商品輸送緩和 重慶辨法を決定

【上海二十四日發同盟】……

人事

……

クラブビシン 美しい健康化粧が一瓶で！

三國志 (645)
（赤壁の卷）
吉川英治作
矢野橋村畫

舌戰（三）

……

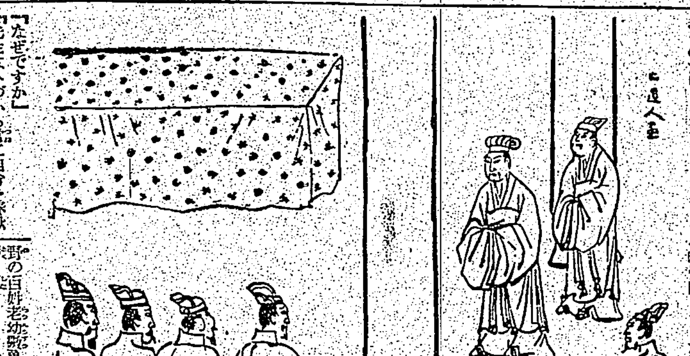

結核時の榮養補給に
三共 SANKYO
强力ビタミンB劑
オリザニン
ビタミンBの缺乏は結核菌に對する抵抗力を減退せしめ、食慾不振、榮養障碍に陷り、潛伏結核の活動を促進すると云はれてゐる。斯かる場合强力ビタミンB劑オリザニンの應用が臨牀醫家に推奬せられてゐる。
（末・錠・液・エキス・注射液）
東京市日本橋區室町 三共株式會社
臺北出張所 臺北市表町一丁目

秀峰觀音山麓に 銃聲殷々こ轟く
學徒隊演習火蓋を切る

長駆下臺少年兵士の意氣を昂揚す る臺北州下男子中等學校聯合野外演習

演習は二十五、二十六兩日臺北州下男子中等學校聯合の野外演習が大屯山麓の原野に於て展開した、この日早朝から雨風吹き荒む中を演習參加の學徒部隊は夫々校門をあとに松井中將の率ゐる統監部を……

第一中隊(一中)第二中隊(商業)第三中隊(二中)第四中隊(臺北工業)第五中隊(淡中)第六中隊(開南)第七中隊(開工、商工)

第一中隊(工業)第二中隊(成淵)第三中隊(北中)第四中隊(國中)第五中隊(二中)

は同時刻臺北大橋を通過、五股庄道並に新莊街東端三叉路に夫々集結を終り待機する、かくて午後二時半統監行動を開始、ここに秀峰觀音山を眺む晩秋の新莊郊野に銃聲殷々と轟する壯烈な演習の火蓋が切られた【寫眞は演習地進軍の若人部隊】

伍堂氏歡迎會

大阪商工會議所、臺東商工會議所副會頭 伍堂卓雄氏が全島を一巡視察後へ二十四日臺北したので氏の出張たる仙台二高校友會と東京帝大二中同窓會の共同主催で二十五日正午より鐵道ホテルで氏の歡迎會を開いたが出席者三十餘名主催者側を代表して川村淳氏が挨拶したるに對し伍堂氏より謝辭並に有益なる所感を述べ極めて盛會であった

警察官の實務習修會

【新竹電話】新竹州警務部では戰時下警察の機能強化を目的として二十四日から管内司法警察官の機密訓練を開始した、訓練を受けるものは司法、經濟警察主任及び分室主任等で指導官は中島、石橋、海老原の三警察官が當ってゐる、間近く警察官の實務習修會も開催する豫定で目下計畫を進めてゐる

優しい慰問文
江原孃の發案で島都の便り
奮戰する前線勇士へ

……水盃の跡も鮮かに大陸各地に勇敢に戰ふ皇軍將兵に贈し無限の感謝を捧げる心情を文に託して慰問しようと臺北市明町二ノ二江原静子さんは友達七名を勧誘して大島都臺北の郷土色——日常の話題やら昨日今日種々様々の出來事等郷土色を多分に盛つた慰問文二十通を二十五日臺北軍司令部に寄託した、大陸の曠野に於て一致を堅持して活躍してゐる皇軍將兵の胸には如何ばかり嬉しく響くか、軍司令部では優しい此乙女達の心情に感激直ちに手續きを執つた

學校教練査閲
官夫々南下

井上兵務部長は來る二十七日より十二月二日迄高雄、屏東に於ける學校教練査閲のため出張、尚飛行兵務部附大佐は來る二十九日より十二月三日迄高雄、屏東、臺南、嘉義に於ける學校教練査閲のため出張の豫定

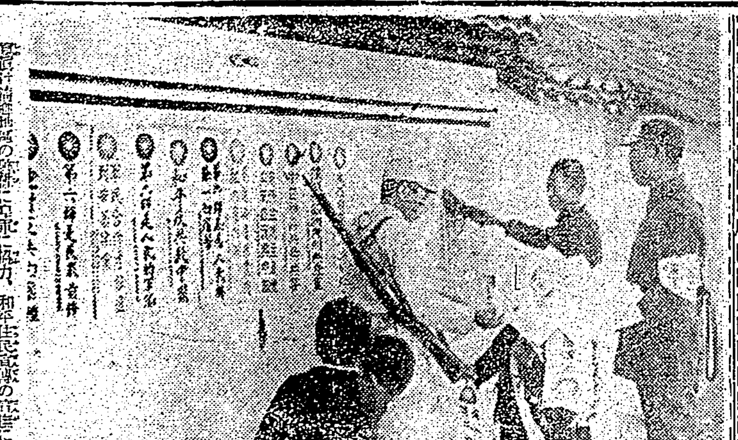

國府治安擁護の中堅に皇軍に協力、和平生民保護の徹底にも力を注いでゐる和平建國軍

臺灣住宅營團令の附隨諸規則
二十六日附で公布さる

臺灣住宅營團令は愈々十二月一日より施行されることに決定したので附隨諸規則は二十六日附で律令府令を以て左の如く公布されることとなつた

律令 一、臺灣住宅營團令

府令 一、臺灣住宅營團令施行規則 二、臺灣土地收用規則施行規則中改正 三、臺灣住宅營團登記取扱手續 四、住宅營團登記規則本文は抄本等交付の手數料に關する件中改正 五、臺灣地方税規則中改正

志願兵志願者
二十五日受付の分

臺灣軍司令部二十五日受付の志願兵志願者は左の如し

新竹州大湖郡卓蘭庄……

多難な治安建設に 輝く和平建國軍
國府の建軍工作進捗

【南京特電】和平反共建國の旗幟を高く掲げ多難な治安建設に邁進してゐる國民政府軍隊は實力を養ひ汪精衛氏の統率下に總兵力四十萬、三十餘ヶ師〇ヶ旅〇ヶ獨立旅に達する堂々の陣容を整へ、國民政府の柱石となつて強化に邁進しつゝあるが、この國軍の活躍に並行して憲兵、保安隊、外郭團體も擴充強化され、何れも著しい成果を收めて日滿華三國同盟記念日の輝かしい一周年記念日を迎へんとしてゐる

今回政府の治安建設の現況を見るに、第一周年記念日の前後より清鄕工作に各部隊の清鄕工作の參加は著しいものがある……七月一日より蘇州に清鄕工作に參加した各部隊は日本軍と協力して治安確保に活躍しつゝ……

[illegible]

全島に湧く皇民奉公運動 ㊃
花蓮港の卷
宇野特派員現地報告記

すべての訓練は 軍隊式の方法
胸打たれる眞摯な姿

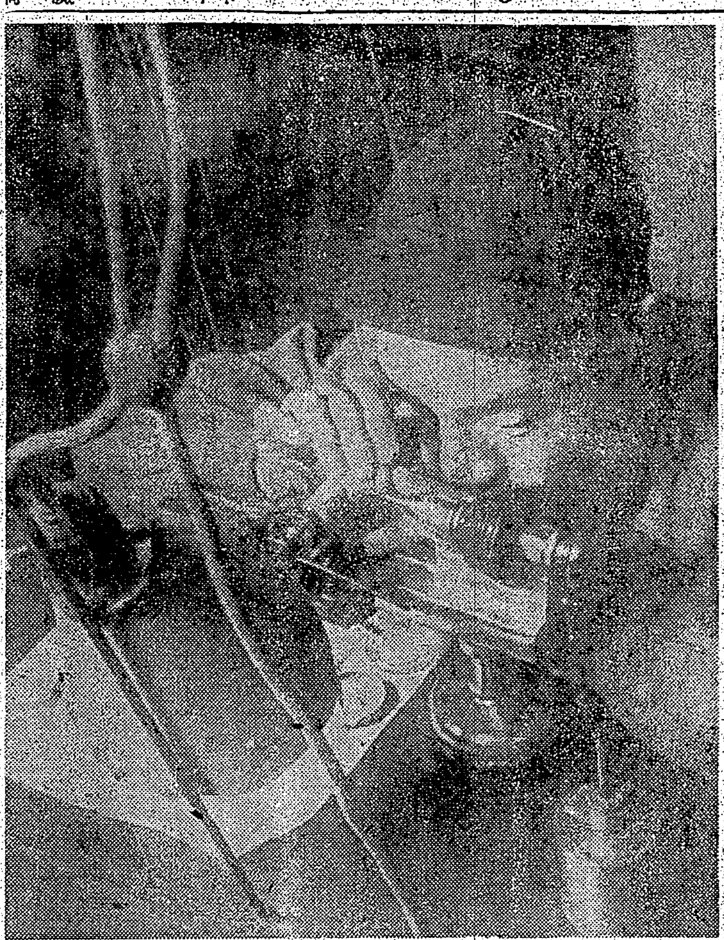

[illegible]

各隊分隊、小隊の當番兵等に分けられる

一一・三〇—一三・〇〇 晝食
一三・〇〇—一七・二〇 訓練
一七・二〇—一七・五〇 國旗降納、軍歌行進、國唱、夕方の……

午後五時五十分から午後七時迄の間に一日の勤勞に用ひられた十字鍬、圓匙、その他各種器具の手入が行はれるが、勤勞精神を昂とする訓練生達は丁度兵隊さんたちが生命よりも一切にして自己支給の兵器を何を措いても先に手入する、といふあの尊嚴な熱意と同様に器具手入を實施してゐる態度はちよつと胸打たれるものである

器具、被服の手入が終ると、次に夕食、入浴といふ段取りになるのであるが、此處の訓練所宿舎が既報の如く何百米といふ斷崖上にあるために風呂水までの補給がつかず、辛うじて炊事用水程度しか得られぬ狀態で訓練生たちは殆ど入浴の機會がない、現在では宿舎下の……

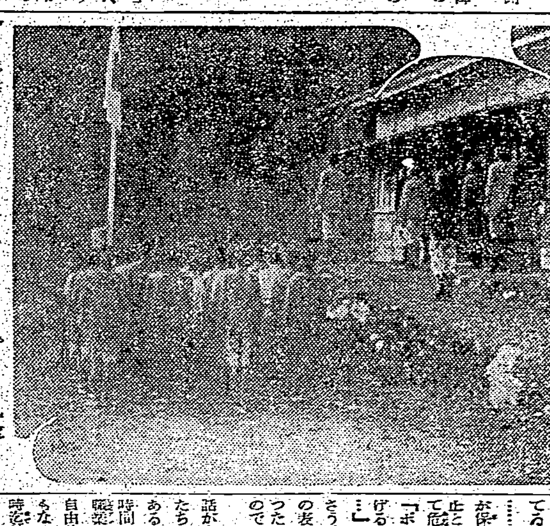

……の何百尺といふ斷崖の下まで行水しつくやうにして斷崖に下り行水してゐる有様である
……そう言つてしまへばソレ迄だが保健衛生上から見ても、危險防止といふ點から言つても早急に施設て置い現況である
「ポンプでもあれば川から汲み上げるといふ方法もあるのですが……」
そう言つてフト歎息した一指導員の表情は、私にも首肯ける表情であつた、當局の御一考を煩ひたいものである

——◇——

話が少し横道にそれたが、訓練生たちは夕食と入浴（行水の入浴である）がすむと午後七時から約一時間、國語、國史、地理、理科、經濟科等の學科があり、三十分間自由時間、ホッと一息入れると間もなく午後八時三十分から午後九時迄神前行事、ひきつづき午後九時から約三十分の間に日夕點呼、隊訓誦唱、命令、會報の傳達等があつて午後九時三十分カッキリ夜の深山に谺する消燈ラッパとともにこの日一日の烈しくも充實つた訓練生活が終るのである

——◇——

斯の如き訓練生活と同訓練所のあの整正さで猛烈に鍛へ上げられて行く訓練生達である、然もその主要目の勤勞作業を中央山脈の諸高道一大道路開鑿工事に充てられ、風雨を厭はず、酷熱の日も寒冷の日も孜々としてたゆみなき熱誠を以て三ヶ月間の皇民錬成運動に參加してゐる青年達である、本社國語新聞紙上に見た皇國乙女、高雄市内水田淑子さんの佳話に若き感激を湧き立たせて指導員達に應じて全訓練生が申合せ、乏しい小遣錢を醵金し、去る五日、八十八圓餘の同資金を淑子さんに贈り訓練所長以下各指導員達を感激させたその純粹さも既に自ら學び得た彼等である

身體も出來る

意氣も上る

誠實も發はれる——

これが“奉公の姿”でなくて何であらう（つゞく）

（寫眞は訓練所生の晨の國旗掲揚）

松本大佐新竹視察

【新竹電話】馬公要塞司令部松本大佐は二十五日午前十一時着竹州に宮木知事を訪問、市内視察の後午後零時十八分着列車で南下した

基隆市定例常會

【基隆電話】基隆市に於ける定例常會は二十五日午前十時から市會議事堂で開催、大藏知事田辺方面部長に關する件、臨時議會開催に關する件、學童の衛生に關する件其他の事件につき打合協議をとげた

井原商工水產課長
海南島方面を視察

【高雄電話】井原商工水產課長は二十七日から約二十日間の豫定で海南島、新南群島方面の漁業視察に赴く

臨床座談會 臺北臨床座談會では二十八日午後七時半から臺北帝大藥理學教室に於て月例座談會を開催するが、臺大教授杜聰明博士の「臺灣に於ける蛇毒の藥物學的研究に就て」の研究發表ある筈

心理學談話會例會は二十六日午後七時半から臺北高等學校で開催、帝大助教授藤澤茂氏の「未開民族の叱責」と題する講演あり一般の來聽歡迎の由

壯丁團の劇團
農村を巡回
手始めに近く劇の競演

【新竹電話】新竹州では時局認識の徹底と農村に健全な娯樂を與へるため此程州下の壯丁團を動員して劇團を組織し近く競演會を開催する事になり……

男女青年を猛訓練

【新竹電話】新竹州では二十日の青年記念日を中心として全州下に亘り青年團員の訓練を實施しつゝあるが新竹市では廿五日より國民學校に於て男女青年の錬成を開始し訓練隊部下にある青年としての進むべき道について諄々として教へ猛訓練を行つた

文學校内に特設隊を新設し一部を以て地上警備に當らせると共に他の一部を以て對空防備を……

産業日本の姿 ⑥
時計

技術が繊細な一致に集中され、毛ほどの歪みもずれもないやうにしなければならぬ精密工業、凝視する眼と緊張した指先き、鋭角と科學的な鋭さが結びついた技術

便利な地積換算表
宇坪技師三年間の苦心結晶

臺灣府技師宇坪藤太郎氏三年の努力の結晶たる「甲—アール換算表」が近く臺灣總督府から上梓される、地積の計算事務に飛躍的な能率化を齎す事となり登記所、地籍關係者をいたく喜ばせてゐる、この換算表が世に現はれることになつた契機は、昭和十三年當時の技術監會が十五年一月一日を期して施行されるメートル法施行に備へんとの理由から本島に於ける地積の單位を該法を改變すべしと督府當局……

……者の生ずるをおそれ、一糸を〇・〇〇九六九九一七三六アール基準として十甲に及ぶ迄その悉くを計算器に頼らず換算の結果は小數點五位以下四捨五入といふ丹念振りを示して算出し近く上梓の運びに漕ぎつけたものだ、二十五日、記者が臺灣府の一室に宇坪技師を訪へば計算器を用ひずに三年間コツコツやつた以外にとり立てていふことはありません甲から「ヘクタール」の換算が簡單にゆけば私の目的は達せられる譯ですとのみで、多くを語らうとしなかつたが、これが登記所、地籍關係方面に於ける地積の算定、地積關係公簿の面積訂正に際して示す能率の增進振り等を考へると宇坪氏の功績は矢張り大きく評價されて然るべきものであらう【寫眞は宇坪技師】

けふから交通訓練
いざの時の心構も練る

臺北州では州民一般の交通上の道德心に訴へ時局下正しい交通狀態の確保を圖り交通事故に因る損害を未然に防止し、いざ一朝事ある時でも秩序整然たる交通狀態を現出し得る様訓練すべく二十五日から三日間州下一齊に有時態勢の交通訓練日として種々の訓練が實施され大々的に一般民衆に呼び掛けた、期間中警察部では州下警察官、壯丁團、青年團、婆客を動員して混雜する停車場や雜踏する自動車等の交通整理に當らしめる外立看板の掲出、宣傳ビラの配布を始め一般の訓練注意を喚起し州下津々浦々は交通訓練の色に塗りつぶされた（寫眞は街頭の立看板）

藝妲も一役
宣傳ビラ配布に奉仕

二十五日から實施した臺北州下交通訓練第一日—島都臺北市では大稻埕警察署に重點をおき警察官の指導に基き各派出所前、市場、道路、市内要所々々には“交通訓練日”の立看板、標語入りの旗を掲示して市民の交通道德心を喚起した外、保甲役員、壯丁團、青年團、國民奉公會の委員の青年團員等“一億一心交通報國”“注意に先立つ事故はなし”の標語入りビラや小旗をくばり宣傳につとめる等全市は多彩な交通宣傳色にぬりつぶされ、ドンヨリと曇つた秋空の下に緊張たる交通風景を現出した

勤續防衛團長
四氏を表彰

臺北州では二十六日午後二時から州會議事堂で滿五ヶ年以上勤續した州下防衛團長の表彰式を擧行する表彰される者は
臺北市城内 西岡谷口稔 同大稻埕 西畑晴子光太郎 同東北區 岩田此一 基隆市中分區吉原多三郎

の四氏である、右は國民防空施行以來州下の防空に寄與し昭和十一年防衛團結成と共に團長に推され今日に至つて居り五年有餘、團員の指導に熱心し防空資材の整備に努め體々團結を緊密にし、よく團員をつくしその功績に顯る顯著なものがある

病弱の兒童と 不具者に親心
島都バスの學童割引近く決る

臺北市バスの料金値上げは既報の通り既に交通局當局の認可を得たので市自動車課では來月八日乃至十日頃から新料金を實施する豫定のもとに目下その準備をすすめてゐる、問題となつた通學兒童の割引については種々協議を重ねた模様であるが、結局一、病弱者一、不具者等の通學を要するもののみに適用され、しかも通學距離三粁以上の場合に限られ乘降停留所も指定されることになつてゐる、而してその割引率は近く開かれる委員會で決定されるが大體に於て五割引、即ち五錢に決定をみる模様である、他の一般通學兒童は大人同樣七錢を徴收することになるわけだが、これは「歩け歩け」と混雜緩和の一石二鳥の策略である

解海上警報

【二十五日午前十時四十五分臺灣氣象臺發表】高氣壓は次第に衰へて七七〇粍となり、二十五日午前六時には揚子江下流域を被ひ徐々に東に進む模様に就き、本島の近海の季節風は二十五日午後より次第に弱くなり、依つて本島北部及……

井川正直氏

臺北市末廣町歯科醫士井川正直氏は廿五日午前七時頃帝大醫院で逝去した、享年四十八、葬儀は廿六日午後四時半から三橋町葬儀堂で神式により行ふ

今夜のラジオ

▲六・〇〇少國民の時間（家庭寄合）大谷東平他▲六・三〇話

【時局下に於ける中小商業者の轉業】……▲七・〇〇少國民の時間、理科室「家の中の理科」……▲七・二〇政府の時間……▲七・四〇チェロ獨奏……▲八・〇〇軍事講演「我が陸軍の兵器整備について」野尻忠雄▲八・一〇物語……▲八・四〇……▲九・〇〇……▲九・三〇……

あすの天氣

臺北地方 今晩北東の和風曇一時晴明日北東の和風曇一時雨
北部地方 北東の和風曇一時雨
東部地方 北東の和風雲一時雨
西部地方 北東の和風曇後晴
南部地方 北の和風曇後晴
澎湖地方 北東の疾風曇
新南地方 北東の疾風曇

化膿症に アルバジル 錠
かゝる作用により 膿瘍症、中耳炎、流行性感冒、扁桃腺炎、蓄膿症、骨髓炎、尿道炎、トラホーム、丹毒、產褥性尿路疾患、化膿傷等に異自の著効を發揮する
内服により、速かに發熱、腫脹、疼痛等を消退せしめ治癒を促進する
東京・大阪 山之内藥品商會

Columbia 國民總意の歌 各省撰定 文部省檢定済 讀賣新聞社選 霧島昇 松原操 李香蘭 毎朝ラジオで放送されて居ります！ コロムビアレコード さうだその意氣

特製 メヌマポマード 洋髪に手輕で清楚で衛生的です！ 本舗 東京 井田京栄堂

ビオスメターゼ ナコおもゆ 牛乳や粉乳に加へて與へることが育兒の常識となりました 和光堂

ビクター 12月 洋楽 ベートーヴェン曲 ピアノ協奏曲 第五番 皇帝 シュナーベル（洋琴）サージェント指揮 ロンドン交響管絃團 シューマン曲 三重奏曲 提琴 洋琴 チェロ カザルス チボー コルトー 日本ビクター 第十輯 サロン音樂集 描寫音樂アルバム フオスターの幻想 前奏曲（黒人霊歌） 星 メヌエット・タベの星・悲しき歌 ゲッツィ管絃團・他 愛のかな音樂・時計屋さんの店・他 フイドラー指揮ボストン管絃團 プライヤー吹奏樂團・他 洋琴 ラフマニノフ アーティ・ショウ管絃團 洋樂愛好家協會 第七輯 全曲未發賣新盤 ★豫約募集開始

たんせきに 呼吸器散 セキを止め、發作を和げ たんを切り呼吸を樂にす 二十錢 三十錢 各地藥店に有 丹平商會

南方共榮

有望なモリナム鑛
埋藏量ざつと五千萬噸

【河内廿三日發特電】河内から北へ八十五粁東京デルタ平野を過ぎて山岳地帶に入らうと云ふ處にタイグエンと云ふ人口四千名位の町がある此處は立派な北部佛印の重要な物資の集散地であるが今や我が國により[illegible]資源と我が國の手が早くも[illegible]として動いてゐる[illegible]を目の邊りに見た、之はその現地報告である。記者は二十一日朝[illegible]河内から汽車で一時間半にしてタイグエンに着き目ざす鑛山はタイグエンの町から一キロ半許り入つた所で[illegible]

[illegible]

チモール島の 反日華僑狩

[illegible]

國民參政會議で 蔣・豪語す

【上海發】[illegible]

高まる反戰和平熱 韶關、恐怖時代現出 市民千八百名檢擧さる

【廣東支局特電】[illegible]

福州敗戰の廉で 陳琦幽閉さる

【廣州支局發】[illegible]

澄海日本人會

【汕頭支局發】[illegible]

日本人は廣東語 中國人は日本語 新興海南島の側面

【海口支局發】[illegible]

汕頭軍人會館 近く開館の運び

【汕頭支局發】[illegible]

南方雜信

▲悲慘な粤東奥地　最近敵地より死の危險を冒して脱走し汕頭方面の我が前線警備隊に投降した兵士の話した所によると最近韶關より敵兵多數を粤東地區の奥地へ增派したとの事である、右は最近物資の缺乏と物價の暴騰とにより國民の指導者たるべき官吏の全部が食へないために[illegible]搾取を行つてゐる爲に化し民衆を苦しめてゐるのを清掃すると共に敵獨立第二十旅と敵保安隊第六師の正面衝突の監視と匪賊掃蕩の調査をするためであると云はれてゐる、尚この敵兵多數の增派により今や奥地敵地に於ては官吏、獨立二十旅、保安隊第六師、敵兵とが四重奏をしていがみ合ひ其の醜惡の明らし所が民衆であるので困るのは[illegible]民衆許りである

▲工藝補導所　海口市政府工科所屬の工藝補導所は去る一日より皮革、靴、鐵工等の技術改良を目ざして業務を開始したが、邦人の先生と島民の生徒が日華親善そのものの明るい姿で明日の海南島工藝品製作にと精進してゐる

▲汕頭角の海賊　去る十日午後五時某荷物船が貨物を滿載して汕頭角方面を航行中、突然海賊船が現はれて、刀を擬して船中の人を恐喝、一切の荷物を奪して逃走した、損害その他調査中であるが損害一千五百元の見込み

私は斯く思ふ (11)
法幣對策もまた ふたつの面がある（下）
語る人　廣東　石黒信一氏

[illegible]

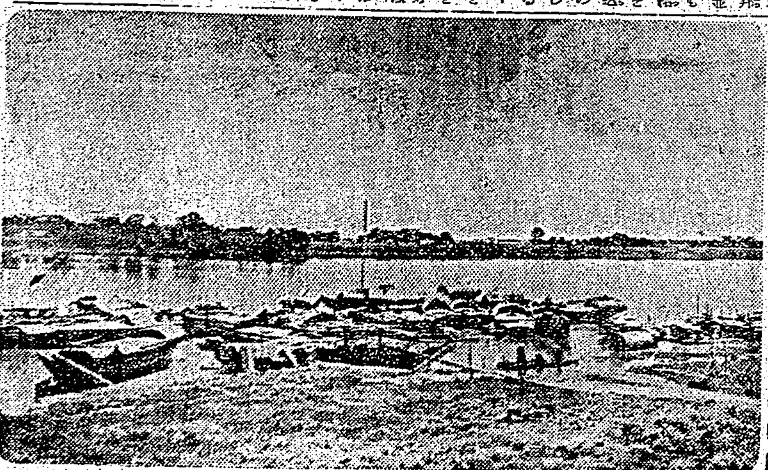

滇南踏査記（中）
悠容華美な碧色 ここにも見る歐米の影響

これは今月初旬某日に昆明に向つて出發された"滇南なるソンコイの流れ"といふ一萬人記者の手記の續きである（ソンコイは紅河と並行してゐる滇越鐵道に沿つて記者は昆明より佛印國境に至る[illegible]）[illegible]

滇越鐵道は[illegible]

風雨に晒され[illegible]

商況（廿五日）

東京短期前場

	寄	引	高	安
[illegible]	[illegible]	[illegible]	[illegible]	[illegible]

東京短期日步

東新	一七錢	大新	九錢
鐘新	二五錢	滿業	一〇錢

東京長期前場

鐘紡	一四一、三	鐘新	七九、二
片倉	二五、四	帝人新	七九、七
大東紡	四一、五	帝纖	七八、五
鹽糖新	五九、二	同新	一八、五
臺拓新	五三、四	沖鹽糖	三九、一
臺業	六四、九	日鑛	五二、四
東株	一〇六、八	東新	一〇六、四
郵船	九六、一	同新	七八、一
商船	八五、七	同新	六七、四
重工	七七、四	日立	六四、六
昭電工	四九、八	東邦炭	二三、六
菱鑛	八五、〇	鋼管	五八、二
小倉鋼新	三三、三	神戸鋼	六六、八
東拓	五八、四	大日電	五〇、七
日魯	二五、三	日石	六二、九
北樺油	四二、五	水産新	四一、一
東亞	八〇、九		

東京銀行實株

日銀	五五五、五	同新	三八六、八
正金	一八〇、一	同	
鮮銀	一一三、五	同新	八三、二
臺銀	一〇七、九	同新	七九、六
勸銀	九〇、八	同新	二七、三

東京國債前場

甲、五	一〇五、三〇
一、四	一〇二、五五
雜、四	一〇二、五〇
二十三年	九八、九〇

大阪短期前場

	寄	引	高	安
大新	五五九	五九	六〇	五九
鐘新	七九二	九二	九二	九二
鐘紡	一四五五	五五	五八	五五
東紡	一五〇七	〇八	一一	〇七
日紡新	五四六	ー	四六	四六
日魯	五一七	ー	一七	一七
窒素	ー	六五	五七	五五
東新	一〇六一	六三	六三	六一
帝人	九四九	五一	五五	五一
同新	八一六	一六	一七	一六
郵船	九五六	六二	六三	六六
商船	八七六	七五	七七	七四
滿業	五二六	二六	二六	二六
日立	六三四	ー	三五	三四
日石	六二一	二一	二四	二一
水産新	四一一	一〇	一一	一〇
日魯	六三九	四〇	四〇	三九
日糖	八六七	ー	ー	ー
鋼管	五七四	ー	ー	ー
日立新	三三四	ー	ー	ー
洋レ新	六九三	ー	ー	ー
倉紡新	ー	四五七	ー	ー
郵船新	七七七	七五	ー	ー
商船新	六八一	八〇	ー	ー

大阪短期日步

東新	一三錢	大新	九錢
鐘新	一四錢	滿業	一〇錢

大阪長期前場

	寄	引
大株	ー	六一、〇
大新	五六、一	六〇、二
東新	一〇六、〇	六〇、二
鐘新	ー	[illegible]
臺拓新	一八、五	七八、九
沖鹽糖	ー	三九、五
商船	八六、六	六、三
同新	六八、二	六、一
郵船	九六、四	六、二
同新	七八、三	八、〇
日鑛	五二、四	二、一
日石	ー	六三、二

上海爲替

現物賣 對英	三片三二分五
對米	五弗三二分九

同軍票

賣値	二六圓八分七
買値	二七圓八分一

きれいにかける…
赤貝ペン

定價六十錢！大日本雄辯會講談社
富士 十二月號
寶話讀物
▲奴料増産の好生活實例 宇美堅坑を訪ねて 笹本寅
▲敵彈に咲く尊き愛の華 木村正彌先生 諏訪三郎
▲幸運は誰に 勤限訪問記 幸運を覗く 玉川一郎
▲臺灣巡査の捨身奉公！ 警官像 大林清
▲アメリカの欺瞞とその海軍力…丸山政治
▲一億防空の秋…陸軍中佐 難波三十四
▲國民皆勞の臨戰態勢成る…山内隆一
畫報 時局敎室 國防體育と世紀の青少年 南支訪問
特別折込 アメリカの海軍基地 マニラ鳥瞰圖（表）（裏）援蔣ルート壞滅年譜
南方進出 民族凱旋曲 海野十三
臣道實踐 軍神杉本中佐 山岡莊八
日衛親善 種子島物語 木村毅
幕末尊王 日本の黎明 海音寺潮五郎
懸賞入選作 基地 川上祥
長年の相剋も勝還勇士の至誠に融和した、輝く基地の實踐
▲想ひ起す南京攻略戰 陸軍少佐 田中軍吉
▲アメリカの太平洋領… 柴田賢一
比島の獨立を望む日本志士の活躍！ 熱風 木村莊十作
海軍魂！ 封鎖部隊 佐藤光貞
村の常會 月明の村 鈴木彦次郎
船吹先生 人生の順番 森健二
明朗小說 船員と娘 鹿島孝二
日華物語 白馬の美少女 山田克郎
▲日露再戰！なぜですか問答
▲積解き！戰爭と金屬資源の話
新年特輯 鐵きちがひ
大政翼賛會有馬・文化・地方各部長七氏が語る地方に於ける翼賛運動の實例 地方推進員の活動を語る

テイチクレコード 戰時下健全民謠の粹
浪曲 ★最後の荒神山 清水次郎長傳 廣澤虎造
★妹の歌
★親なし子鳥
★宮本武藏 寶井馬琴 紀文傳
★維新の妻
★皇國の櫻 梅中軒鶯童
★士俵仁義 大忠臣藏
★母性進軍歌

痛みがとまり氣樂にすごしてゐます
石川縣江沼郡分校 鳩谷耕作子
先日御送り下さいましたワセトン球、早速使用致しました所、早くも、下腹痛みがとまり思ふとそつとした月經時を、氣樂にすごして居ります。失禮ですが、御本と一緒に二圓三十錢のを至急お送り下さい。
有名病院婦人科使用 ワセトン球
女性の表情
美しく暖かい健康體つくり
つめたい手足、腰の人は、心をこめたく思はれますが、暖かい氣持を忘れて終ふ…いろいろの苦痛にいためつけられますから、弱くならない内に進歩した專門の治療を一日も早くおうけになれば、芯から暖まつて心までが暖かくなります。恥かしいとか都合で通院の出來ぬ方は、帝大病院や各國一流婦人科使用のワセトン球で今日から御治療なさいませ。必ず滿足のいく進歩した治療でズン／＼よくなつてまるで別人の様にお成りになります。
■藥價 七十錢一週廿錢一圓四十錢（病院用十二個も若狹の治療の役る分けします）■全國藥店、デパートではワセトン球と云つてお求め下さい。品切れなら當代理店、東京市芝區新堀町十三、合名會社河原商店へ送料十錢でヘカワセトン御注文下さい。■至急治療の方へは無料で御註文次第現品送達致します。
■無代進呈 女性の新生理學

淋疾に劃期的新劑の出現
優龍 ユーロン
ユーロンは化學療法劑中最高の分子規格を有し内服のみにより淋菌を完全に撃滅するが故に決定的治淋劑にして全治療界より絶讃を享くるのみならず凡ゆる化膿性疾患に應用して卓効を奏す
適應症 急・慢性淋疾、丹毒、敗血症、中耳炎、扁桃腺炎、乳腺炎、蓄膿症、化膿性疾患
包裝 錠劑 二十錠入 百錠入 粉末 十瓦入 廿五瓦入
萬有 商標 BANYU SEIYAKU CO. TOKYO Banyu
萬有製藥株式會社 東京市日本橋區本町二丁目七番地

資生堂の 高單位 ビタミンDA
ビタミックス
翼賛家庭に 一日一球
職場に、御家庭に、戰時國民としての勤勞にいそしまれる方々は、過勞を去り激務に打克つ底力を常々養ふ必要が大いにあります
●ぜひとも抗病ビタミンといはれるビタミンA、骨格ビタミンといはれるビタミンDを毎日充分に攝らねばなりません
●天然食品中でビタミンAの多いのは卵黄脂肪波稜草ですがこれらの不足を積極的に補ふ新しいAD球がビタミックスです
極めて濃厚なDを含む我國の深海魚の肝油成分を新特許の科學工程で精製してあり、醒臭不消化ゲツプなどの不快感なく一日一球で足りる高單位です
一球の力價
大人用 A 一〇・〇〇〇 D 一・〇〇〇
小人用 A 七・〇〇〇 D 七〇〇
國際單位含有
百日分 大人用 小人用
製造元 資生堂製藥株式會社
販賣元 東京銀座 資生堂

アルバジル
東京・大阪 山之内商品商會

Columbia
霧島昇 松原操 李香蘭

文化

臺灣に於ける詩歌の將來（下）

春山行夫

娯樂の再認識

三木清

今後の文學の準備（上）

松本壽夫

沈潜する意欲

無線

◇峯中放送演藝の出演になる十一月二十三日樋口一葉の命日を主として、（小林中傳氏）の朗讀、ドラマ、旅送は◇一葉の明治文學に於ける地位の確かな足跡の解說に次で小說「別れ霜」（田中榮夫演出）のドラマ化に及び放送は「琴の音」の朗讀に結んで……

俳句　山本孕江選

今こそ進む

石島菊枝

獻金

臺灣の家庭

實も葉も試食濟

利用したい食用雜草

―島内では五百種―

婦人のこゑ

絕對に不平不滿を云はないやうにする。粗衣粗食に甘んじ日常生活を最低にきりつめて行く。

石原氏重夫人

母乳の貰ふ場合

―相手の體に注意せよ―

黴毒と結核は絕對禁物

帶の改善案いろ〳〵

在來の形の美を失はぬもの

主婦の心得

洋服の手入

御台所手帖

蕪大根の胡麻あんかけ

靜物（府展）　高田襄

本社主催　日本棋院　十人拔大碁戰

第十局の一

四段　鈴木秀子

四段　向井一男

本當の好敵手

評者　七段　橋本宇太郎

第二十四期棋士勝繼戰

八段　荻原淳

六段　平野信助

觀戰記

練達の士

觀戰記　金易二郎

わかもと製薬品

Vビタミンの A-D劑なら

100錠 2円30錢

農林省水産試驗場創製　エーデー

名はエーデーでも　實はVのA・D+B_2+アミノ酸・造血素＝全肝臟質質劑である

故に結核・虛弱兒・貧血・骨齒・弱視の諸症に卓效があるのである

しかも　その無臭甘美の快さは　他類似品を口にして　後はじめて知る可きである

整髪に

丹頂

KINTSURU PERFUMERY CO. LTD.

丹頂チック

もつと

丈夫な活動的な女性になる爲に「中將湯」を召上れ。婦人諸病―月經不順、下腹疼痛、こしけ等が取除かれ、冷性は忘れ、とても體に元氣が滿ちます

CHUJOTO

◇定價五十五錢、一圓、二圓、三圓　各地藥店にあり

婦人藥　中將湯

胃腸の强化　榮養の充實

健康の要諦は胃腸の强化と榮養の充實に在り。エル・ビオゲン錠が消化促進並に榮養補給に缺くべからざる强力榮養源として臨床醫家に賞用せられつゝあるは、この目的に適へるが故なり。

即ち本劑は乳酸菌の產出するビタミンB2及びB1を豐富に含有するのみならず、ビタミンD・牛肝エキス・活性乳酸カルシウム・正燐酸カルシウム・消化酵素等を併配するを以て、衰弱せる胃腸細胞に活力を付與し、腸內毒素を除去し、便通を調整し、食慾を振起し、榮養狀態を佳良ならしめ、新陳代謝を旺盛にして疲勞の回復を早め、抗病力を增强せしむ。

エル・ビオゲン錠

150錠 ￥1.50（試藥文獻進呈）全國藥店百貨店に有り

ライオン製藥株式會社

臺灣日日新報
本日夕刊共八頁

新興七ヶ國を加へ 防共協定を延長
更に五ヶ年、調印完了

【東京發同盟】帝國政府がコミンテルンの赤化工作に對する防衞陣を確立するため去る十一年十一月二十五日を期し、ドイツとの間に締結した日獨防共協定は翌十二年十一月六日にはイタリアの加盟を見て茲に東京、ベルリン、ローマ陣營結成の具體的第一歩を踏出し其の後相次いで滿洲國、ハンガリー、スペイン各國の參加があり今日に及んだが、本月二十五日を以て五ヶ年の有效期間を終了する事となつたので、帝國政府は依然として防共協定の存續を必要とする世界情勢に鑑み、更に同協定の有效期間を五ヶ年間延長する事に決し右の旨大島駐獨大使に訓令を發した、依て同大使は二十五日ベルリンに於て協定及び附屬議定書の存續に關する議定書の調印を無事完了、同時に三國條約加盟のルーマニア、ブルガリア、スロヴアキア、クロアチア及びドイツの歐州新秩序建設工作に同調しつつあるフインランド、デンマーク更に東亞新秩序の一翼として躍進途上にある南京國民政府の新興七ヶ國も新たに同協定に參加する事となり同所に於て何れも一切の手續を完了、反共戰線を更に世界的規模に於て展開する事となつた

協定參加國十二ヶ國
動亂に處す歷史的使命

顧みるに日獨伊防共協定當時はコミンテルンの魔手の伸びる所、隣邦中華民國に於ては抗日人民戰線の結成となり蔣介石の容共政策と相俟つて遂に隣邦は世界に於てソ聯に次ぐ赤化の溫床と化し去つたかの觀を呈するに至つたが、同協定はよく共產主義の蔓延を防遏して東亞を赤化の脅威より守り、協定加盟國亦帝國の意圖する支那事變の處理に協力して東亞新秩序建設に協力貢獻したのである、今や新加盟國を合して防共協定參加國は十三ヶ國の多きを算ふるに至つたが、何れも世界新秩序建設を目ざすこれ等新興國家群の防共陣營は現下の世界的動亂に處して歷史的使命を果すものと期待される、なほ日ソ中立條約と防共協定との關係は注目される所であるが、日ソ中立條約は歐洲戰の蔓延に際して戰亂の東亞に波及することを防止せんとして成立した平和條約であつて今次の防共協定延長が日ソ中立條約に些も影響を及ぼさぬことは贅言を要せぬ所であらう、右防共協定延長に關し情報局では二十五日午後四時同協定の效力延長に關する新議定書調印並に防共協定加入國に關し又外務省より國民政府の同協定參加に關し夫々左の如く發表した

防共協定效力延長に關する議定書調印に對する情報局發表

昭和十一年十一月二十五日、日獨兩國間に締結せられたる共產インターナショナルに對する協定即ち所謂防共協定は翌昭和十二年十一月六日イタリアが原署名國として加入したる外、爾後滿洲國、ハンガリー國、スペイン國の加入を見、加盟國六ヶ國を數ふるに至りその效果を發揮し來つた次第であるが、五ヶ年の同協定有效期間は今回滿了することとなつたので締約國間において協議の結果、本協定の效力を更に五ヶ年延長することに意見一致し、二十五日ベルリンにおいて日、獨、伊、滿洲國、ハンガリー、スペインの六ヶ國全權の間に本協定效力延長に關する新議定書の調印を了した、抑々共產インターナショナル即ちコミンテルンは國際的の組織を有し世界各地において共產主義的破壞工作を行ひ居る事は縷說するまでもなく、從つてこれが防衞工作も亦國際的なるを要するのであるが、東亞の新秩序の樹立を國策の基幹とする帝國としては益々防共の必要を痛感するものであつて、從つて今回防共協定の更新を見たるのみならず、新議定書の條項に基き新たに志を同じうする諸國家の協定參加が豫見せらるるに至つた事は眞に慶祝に堪へない次第である、尚新議定書の內容は左の通りである

議定書

大日本帝國政府、ドイツ國政府及イタリア王國政府並にハンガリー王國政府、滿洲帝國政府及スペイン國政府は共產インターナショナルの活動に對する防衞の爲、右諸國政府が締結したる協定の最も效果ありし事を認め且右諸國の一致せる利害が又更に右共同の敵に對する緊密なる協力を要求する事を確信し、該協定の有效期間を延長する事に決し此の目的の爲左の諸規定を協定せり

第一條 一九三六年十一月二十五日の協定及附屬議定書並に一九三七年十一月六日の議定書より成り且ハンガリー國が一九三九年二月二十四日の議定書に依り滿洲國が一九三九年二月二十四日の議定書により及スペイン國が一九三九年三月二十七日の議定書に依り參加したる共產インターナショナルに對する協定は一九四一年十一月二十五日より五ヶ年間延長せらるべし

第二條 共產インターナショナルに對する協定の原署名國としての大日本帝國政府、ドイツ國政府及びイタリア王國政府の勸誘に依り右協定に參加せんとする諸國は其の參加宣言を文書を以てドイツ國政府に通達すべく、ドイツ國政府は之が受領を他の締約國政府に通達すべし、右參加はドイツ國政府が參加宣言を受領したる日より效力を生ずべし

第三條 本議定書は日本文、ドイツ文及びイタリア文とす、本議定書は署名の日より實施せらるべし、締約國は第一條に規定する五ヶ年の期間滿了前適當の時期に於て爾後に於ける其の協力の態樣につき諒解を遂ぐべし、右證據として下名は各本國政府より正當の委任を受け本議定書に署名調印せり

防共協定新加入國に關する情報局發表

ベルリンに於て日、獨、伊、滿、ハンガリー、スペイン六ヶ國全權に依り署名調印を了したる防共協定の效力延長に關する議定書第二條に新たに規定せられた參加手續に從ひ中華民國、ルーマニア、ブルガリア、フインランド、スロバキア、クロアチア及びデンマークの七ヶ國は二十五日附を以て防共協定に參加した

國民政府防共協定參加に關する外務當局談

今般中華民國國民政府は防共協定に參加することとなり二十五日右に必要なる手續を完了した、國民政府は夙に共產インターナショナルの活動が東亞の平和に有害なることを認識し日華基本條約第三條においても中華民國はわが國と協同して共產主義の破壞工作に對し防衞に當るべき旨が規定せられたが、今回更に國民政府の防共協定參加を見たるは帝國政府の深く欣快とする所である

國府も欣然參加

【南京二十五日發同盟】國民政府外交部、宣傳部共同發表=國際防共協定は一九三六年(民國二十五年)十一月二十五日に締結せるものにしてその有效期間は五ヶ年なるを以て本年本月二十五日ベルリンにおいて日獨伊三國政府及びハンガリア政府、滿洲帝國政府並にスペイン政府間においてこれが有效期間延長方に關する議定書を締結せり、わが國政府は日獨伊三國の要請により本協定に參加することに決定し本日わが褚民誼外交部長は正式にドイツの外交部長たるリッベントロップ氏に對し、中華民國は國際防共協定に參加する旨通告正式に加入した、よつて同日午後外交部並に宣傳部より聲明並に外交部長談を發表と共にこの旨中外に闡明し協定參加の意義を明かにした

【南京二十五日發同盟】國民政府は本年七月、獨、伊、スペイン等樞軸國との間に正常なる國交を確立して以來、日獨伊防共協定に參加すべく準備中の所、愈その機熟し二十五日褚民誼外交部長より獨外相宛て右參加を通告し、茲に中國は正式に防共協定參加國となつた、國府の防共協定參加は日華基本條約並に日滿華三國共同宣言の趣旨に則る發展的歸結であつて、これより國府は國際外交の本舞臺に登場する譯である

日滿華共同宣言 發展的歸結
國府の參加、地位を強化

一、國府の國際的地位を強化し
一、防共樞軸の一環たる國府の性格を明確に規定し、共產匪と合作しつつある重慶政權との根本的對立關係を明瞭ならしめ
一、新秩序建設戰における國府の使命及び役割を新たなる基礎の上に據ゑ、その責任を世界的規模としたもので、その意義は正に重大なるものがある

內閣四長官 首相と協議

【東京發同盟】鈴木企畫院總裁、星野書記官長、森山法制局長官及谷情報局總裁は二十五日午後四時二十分首相官邸に東條首相を訪問當面の重要問題に關し種々協議した

わが强靱性自覺へ
難局突破講演會 賀屋藏相、貯蓄强調

【東京發同盟】賀屋藏相は二十五日の日比谷公會堂における大政翼贊會主催の難局突破大講演會において大要左の如き講演を行つた

政府は現下の情勢に鑑み强力國策の遂行に最大の努力を拂つてゐるが、この强力國策遂行は精神の面と物質の面の兩方面の國力が整備されねばならぬ、今日戰ひが國家總力戰と云はれる所以もそこにある、しかして今日のわが國の經濟事情を見ると底力の强いことはまことに驚くべきものがあるが、事變勃發當初四年間に二百五十億の公債を消化し、百五十億の租稅を負擔し得ると確信し得た人が果して日本にあつたであらうか、元來一國經濟の指標は物價と金利、國際收支の三件と云はれるが今日のわが國の事情を見るに金利は逆轉せず、爲替相場も殆んど下つてゐない、唯物價が相當昂騰してゐるが國民貯蓄は四百十億の多きに達してゐる、私は先づ日本が難局を戰ひながら國力を增强したこの事實を指摘したい、しかしながら將來のことを思へば決して安心は出來ない

◇……唯今日必要なことは事變下われわれが如何に國力を增强したかといふことを想起して日本經濟の强靱性を認識し今後一層積極的にわが國經濟の進展に努力しなければならぬといふことである、政府がいくら豫算案、法律案を提出して國策遂行に努力しても國民諸君がこれに協力しこれを實行しなければ政府の政策は無意味なものとなつてしまふ、大政翼贊會の使命も亦政府の政策に協力し、これを實行するやう國民を組織し國民を指導することにあると思ふ、國策に協力する第一の近道は貯蓄の實行である、貯蓄は戰爭である百七十億貯蓄の實現に國民一人一人が誰も戰友になつた氣持ちで努力していただきたい

◇……東亞共榮圏を確立することはわが國は今や國家の總力を擧げて希望を實現しなければならぬ……

對日包圍陣の突破
鈴木總裁 必勝態勢を說く

【東京發同盟】二十五日日比谷公會堂に開かれた「難局突破大講演會」に於ける鈴木企畫院總裁の演說要旨左の如し

世界新秩序建設の前途には大なる障害があり之を突破して一貫不動の國策を遂行するには國防國家體制の確立が急務であり、優秀なるわが民族精神の昂揚は國家發展の第一條件である、われわれの血管には明治維新の志士の血が流れてゐる、われわれの血が流れて居る、我々はこの世界に誇るべき大和魂を昂揚せねばならぬ、第二に過去數十年間に互つて築かれて來た英米依存の經濟體制から脫却して自給自足の國防經濟體制を確立せねばならぬ、而してこの大業遂行のためにはあらゆる困難を克服し、對日包圍陣による經濟封鎖を打破し、わが國防國家體制を確立しなければならぬ

(以下略)

伯林の記念式典
三日間に亙る國際會議

【ベルリン二十四日發同盟】防共協定記念式典は二十五日正午から外相官邸で盛大に擧行され、席上二十四日を以て滿了する協定の延長と新參加國の參加が發表される、各國代表は二十七日夜から二十八日午前にかけベルリンに集合し盛大なるレセプションが行はれ、續いて二十七日午後まで引續き會議が行はれる……

戰局今や頗る重大
ソ聯、獨第五部隊を警告

【モスクワ二十四日發同盟】獨軍はモスクワ攻略の目的のため……

泰國戰火を免れず
盤谷紙、戰備完了を慫慂

【バンコック二十五日發同盟】二十三日附のシークル紙は左の通り論說、タイ國に戰火が迫つたことを警告してゐる……

長江の米砲艦引揚
行先きの言明を回避

【ワシントン二十四日發同盟】米國海軍省は揚子江にある米砲艦の引揚を言明したが行先きについては言明を避けた……

一切の批評避け 日米會談を凝視
英政府米國一任の態度

【ロンドン二十四日發同盟】ワシントンに於ける日米會談の經緯について英政府は一切の批評を避けてゐる……

五國會談續行 ハル長官言明

【ワシントン二十四日發同盟】ハル長官は二十四日午後……

日米會談なほ紆餘曲折豫見

米海軍クリスマス島附近の航行制限

【ワシントン二十四日發同盟】米海軍當局は二十四日クリスマス島附近の一般船舶の航行を制限すると發表した……

齋藤長官離京 神戶に向ふ

法院條令中改正 律令けふ公布

今日の府報

臺灣住宅營團設立
關係法令けふ公布さる

六日附を以て同時に律令臺灣住宅營團令並に府令臺灣住宅營團令施行規則、同臺灣地方稅規則中改正、同臺灣土地收用規則施行規則中改正、同臺灣住宅營團登記取扱手續、同統制會社登記簿の謄本又は抄本等交付の手續料に關する件中改正が公布されることとなつた

律令臺灣住宅營團令に依れば臺灣住宅營團は「勞務者其の他庶民の住宅の供給を圖ること」を目的とし事務所は臺北市に置かれ別に定款を作成して資本金額及資產役員及會議、業務が住宅債券の發行等に關する各事項を規定することを示し、又其の公益性に鑑み同營團には所得稅及營業稅の課稅を免じ更に同營團以外のものには住宅營團なる名稱の使用を禁じてゐる

同營團の役員としては理事長一名の外理事二名、監事一名以上を置き又名譽職たる評議員若干名が設けられるが之には理事長、府內部局長を當て年內には同委員會を開いて定款を作製、總督の認可を經て新營團に事務を引繼ぐこととなつてゐる、又評議員は二年の任期を以て關係部局、並に議長、臺北州知事、廳長、市長其他民間から選銀、臺拓、臺電、勸銀の各社長總裁約二十五名が選ばれることに內定してゐる

年內に營團設立
住宅債券三千萬圓
四ヶ年、七千三百戶供給

時局下國民生活の安定確保を期し又生產力の擴充を完遂する爲には下級俸給生活者及勞務者の住宅難の緩和を計ることを以て喫緊の要務と信ずるが斯かる見地に基き最近著しく拂底を來した本島の深刻なる住宅難を打開し併せて住居に關する國民生活の向上發達を期する目的を以て臺灣住宅營團なる特殊法人を設立することに根本方針を定め

御承律令臺灣住宅營團令の施行に付當府當局に於て夙に折衝を重ねて居た處中央當局の寬容なる御諒解の下に今回

臺灣住宅 營團令が固定公布せられたことは臨時下本島の銃後生活安定を確保する上に於て最も機宜を得た制度として御同慶に堪へない次第である、今次事變發生以來本島は我國南方發展の基地として軍事、經濟、交通上益々重きを加へ本島の生產力の擴充、工業化の促進は人口の局部集中の傾向著しきものあり、從つて住宅難は日々深刻の度を加へつつあるのであるが其の反面從來の住宅供給者、建築組合等は建築資材の入手難、建築資金の逼迫加ふるに建築資金の不圓滑等諸種の原因に依つて住宅の新築供給を減少せしむる結果となり住宅は益々拂底を來し

重要產業 の振興充實を圖る上に於て是非とも打開しなければならぬ問題となり來つたので、……

住宅對策 の直接の方法は……

第一期事業 計畫となつて居る本營團の事業は……

住宅難打開 の一方策として……

資金計畫 資金計畫……

機線無用舶船
七つの海に日の丸を 翻へす諸船舶は悉く 無線通信により結ばれる
無線機器製作專門會社 東京電氣株式會社

大東亞共榮圏 確立は無電技術の完成!
晝夜間部(入學寄宿) 創立昭和九年・實習・體育・軍育の理想的養成機關
武藏野高等無線電信學校
校長 正四位勳三等 子爵 建部光麿
東京市澁谷區幡ヶ谷町八百番地

石丸梧平著
青年への手紙
總力體制下、青年の進むべき道を、職業・友情・死生・結婚等凡ゆる問題に亘り溫き理解を以て語る!
永井柳太郎閣下 石丸氏の新著「日本的敎養」は日本人としての正しき世界觀を述べ國民實踐の道標を示した好著であるが新著「青年への手紙」は非常時局下青年の進むべき道を懇切に說いたもので青年訓として近來の快著である
價一・五〇 送一〇
日本的敎養 石丸梧平著 價一・五〇 送一〇
人間と死 友松圓諦著 價一・五〇 送一〇
新しき人生觀、これからの生き方、激動期に處する正しき世界觀と時局を乘切る心構へを語る
東京・京橋 偕成社

日本評論社新刊
法學通論 東大敎授・法學博士 穗積重遠著 A5判上製二六〇頁 定價二・三〇 送料・一四
民族の理論 關西學院大學敎授 小松堅太郎著 A5判上製三四〇頁 定價三・〇〇 送料・一四
景氣と失業 彥根高商敎授 桑原晉著 A5判上製四三三頁 定價三・八〇 送料・一三
戰爭經濟の理論 東京商大敎授 中山伊知郎著 A5判上製三二〇頁 定價二・八〇 送料・一四
東京京橋三ノ四 振替東京一六番

最新刊
配給機構の理論 大阪商大敎授 村本福松著 價一圓廿錢 B6判三三〇頁 送料十錢
統制經濟の進展に伴ひ物資需給の圓滑化を期するため配給機構の再編成が刻下の急務となつた。その根本の狙ひは生產より消費への配給を業者の創意を生し乍ら如何に能率的に、而して經濟的にやるかにある。
最新刊
木戶孝允 田中惣五郎著 價二圓 B6判三八〇頁 〒一四
東京・京橋 第一相互館 千倉書房

觀音の秀峯を背景に
微笑しい「軍民親和」

敢闘・若人部隊連合演習
(上)は統監部一行(中)大有樹林頭…
(下)観戰の部落民並に學童達

社說
今期の砂糖増産と輸送問題
糖聯支部運輸委員會の活動期待

東臺灣の地下資源
"電力開發"促進を期待
伍堂前商相視察の感想を語る

本月十一日來臺、十二日より南下金瓜石視察の上…

臺灣工業化を推進
南方への飛躍と増資問題
加藤臺拓社長重任の抱負

國民貯蓄組合強化
貯蓄實踐運動の具體的方策打合

製糖會社は
賠償價格引上要望
拓務、農林兩省強硬反對

內臺障壁を一掃
島産トマト大地へ出荷

本年度中 鐵鋼品需要調査

簡保の貸付
本島關係事業別に內定

料花統制組合
近く設立

絹、人絹織の配給
機構を整備統合
商工當局、全國に通達

鐵銅製品特別回收
實施要綱近く公布

日本窒素
愈よ臺灣進出か

日本石油總會
配當年八分据置

纖維製品工組
統制團體に公認

日本香料
臺北工場年末から操業開始

米穀増産と
地力の増進（七）
入鹿山技師（寄）

株式
商況（廿五日）
見透し難 脫し得ず

兜町前場況

兜町後場況

東京短期後場

東京長期後場

大阪短期後場

東京長期總取組

外電（廿四日發 廿五日着）
紐育株式公社債

財界 株界

一歩進んだ簡易裁斷の
洋裁が…自宅で習へる
(中野洋裁女學院)

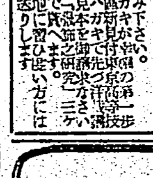

婦人倶樂部 十二月號 大至急お求め下さい
●評判の特輯記事、時局讀物、人氣小說滿載！
特輯 婦人子供オーバーと和服コート
型紙 レギンス・ズロース・ズボンの實物大型紙十三種
特輯 和洋防寒下着と防寒編物
◎主婦のための健康と榮養の圖表
◆この妻ありてわが生あり
◆聖なる母のゐる村
◆江田島海軍兵學校訪問記
▲戰時下の母と子はどう護られるか？
▲婦人の國民登錄と勤勞報國隊問答
▲隣組共同の內職に好成績をあげてゐる體驗
▲大阪町內會主婦部隊長の生活新體制座談會
今月の主婦の小講座
鰯と秋刀魚の美味榮養料理
◎材料不足時代の榮養對策
◎近くお母さんになる人の冬の衛生と榮養
◎早婚をして幸福に暮らしてゐる體驗

感激小說 櫻花の國 中野實
現代小說 美しき職能
小說 女の手
現代小說 國民花
母性小說 母よ歎くな
定價五十錢
東京小石川 大日本雄辯會講談社發行

科學と國防
海諸 12月号
座談会 海の航空戰を語る
出席者 海軍中佐 田代格 海軍中佐 古橋才次郎 海軍少佐 唐木和也 海軍少佐 富永謙吾 海軍省嘱託 一二三利高
江田島見學記 角田喜久雄
譽れの女農會長
音響兵器のいろく
時局早わかり問答
船の科學
冒險小說 南海の火華 木村莊十
現代小說 戰士の道 富田常雄
小說 丹那トンネル 山岡莊八
新作小說 薩摩隼人 片岡貫
落語 叱言長屋 翁亭桂馬
漫畫 動く金さん 小川哲男
價參十錢
東京日本橋 博文館

敢闘・若人部隊連合演習
(上)は統監部一行(中)大有樹林頭付近の戦闘
(下)観戦の部落民並に學童達

彼我の劍尖正に觸發
山野に谺す休戦喇叭
學徒部隊連合野外演習第一日

【新莊にて張特派員發】

殺氣漂ふ拂曉戰の前夜
寒風衝いて兩軍の兵力移動完了

【新莊にて張特派員發】

紅軍想定

藍軍想定

若人の士氣愈よ旺盛
統監部一行深更まで移動觀戰

壯絶・突撃の喊聲
黄昏の空を震駭
紅藍兩軍の攻防戰今や酣

【新莊にて張特派員發】

觀音の秀峯を背景に
微笑しい「軍民親和」
演習部隊迎へて新莊部落明朗

【新莊にて張特派員發】

潰滅近い八路軍
皇軍占領地域内で潛行的デマ
晉察冀邊區の現地報告

彼等の宣傳方式

邊區銀行の内容

祕密ルート遮斷

我軍の對中共工作

皇子傅育官に
吉田良兼子

【東京發同盟】

嬉しいこの數字
驛頭の送迎客の自肅調

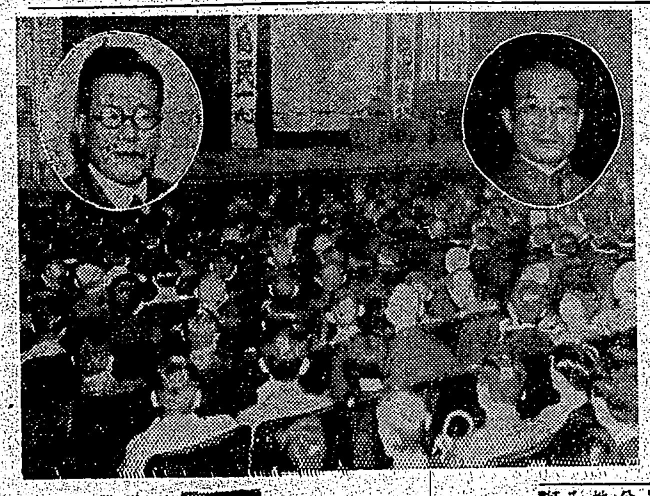

今暫らくの御辛抱
來年度は「完全輸送」
市バス當局確信を語る

新に「甲上型」登場
十五年で我が家に
嬉しい臺灣住宅營團令

島民の覺悟を促す
時局大講演會
ゆふべ公會堂、第一劇場で盛況

纏足の老婆も靜聽

浦波號デリーへ
チモールへ晴れの定期航空

昨夕デリー着

【パラオ發同盟】

共防協定五周年
伯林で盛んな祝典

【ベルリン二十四日發同盟】

赤誠の獻金、古鐵屑類の獻納
きのふ軍司令部に

八十萬州民に時局認識の徹底

【高雄電話】

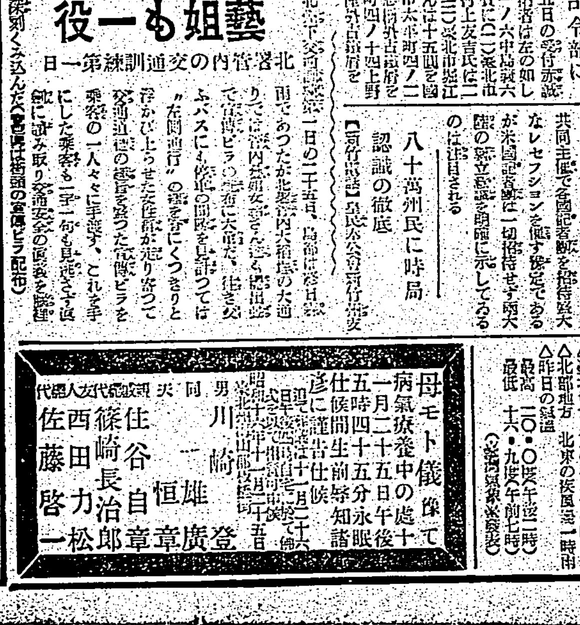

藝姐も一役
北署管内の交通訓練第一日

デルモライツ 三十分しっぷ薬

ラジオ

朝

晝

夜

けふの天氣

北部地方 東の和風曇一時晴
最高 二〇・〇度(午後二時)
最低 一六・九度(午前七時)

母モト儀 病氣療養中の處十二月十五日午後五時四十五分永眠仕候間生前辱知諸彦に謹告仕候
代表人 男 川崎一雄
同 夫 住谷恒自
親戚 篠崎長治
西田力郎
佐藤啓一

各地綜合版

病める一家に協力 粟畑に情の鎌入れ
お山の隣保佳話一齣

【臺南電話】臺南州下の皇奉運動が漸く軌道に乗り翼贊する州民の麗しき話題が各地に展開されてゐるが、これはお山の實のる秋に咲かれた隣保扶助精神の麗はしき話題の一齣―阿里山蕃地ミヤウチナ社八番戸野田國治(三〇)君は本年春より病に倒れながら妻と七人の子供を抱へて呻吟悲慘、又も子供が相次いで病床に斃はれそのうち二子を失ひ精神的苦惱と物質的に窮地に陷り加ふるに粟の收穫も病人續出で爲に不可能の狀態になつてゐることを知つた同社自助會長山中甚一、田島龍野文夫兩君は捨ておけずと早速役員會を召集、同家救援のため全社員に檄を飛ばし全員出動してこのほど同家の粟畑刈入收穫を完了しその他物心兩方面よりの援助を與へたことが郡當局より二十五日州理蕃課に報告され係官を感激せしめてゐるが、州ではこの麗はしきお山社衆の善行美談を近く總督府理蕃課宛報告することゝなつた

翼贊する稔の秋

蘭陽の第一種訓練 十二月三日から實施

【羅東電話】皇民奉公會羅東郡支會は郡下三部下に對して青年に軍事訓練を課しその心身を鍛成し皇國民たるの資質を向上せしめる目的の下に青年訓練所の設置を企圖し十二月三日より同十二日迄十日間、羅東公會堂に於て男子青年に第一種訓練を實施する事になつた

訓練生六十名の內羅東街二十名、五結庄十五名、冬山庄十五名および三星庄十名で全部國民學校卒業生にして部落の中堅青年と志願兵志願者および勤行報國青年隊出身者大多數を占めてその成果は大いに期待されてゐる

臺南家政女の洗濯洗張實習 收入は獻金、慰問に

【臺南電話】臺南家政女學校では臺南州下の勞務力と銃後家庭の確め物心兩心より如實に表現した[illegible]

生活部長事務打合會 二十八日皇奉臺南州支部で

【臺南電話】皇民奉公會臺南州支部では本部、支部、支會相互の事務連絡を圖るため二十八日午前十時三十分から州會議室に市郡支會生活部長事務打合會を開催左記事項につき協議打合せを行ふ

▲協議事項

各市郡支會管內に於ける各種會運営に關する具體的如何

▲打合事項

一、實踐綱領の趣旨徹底に關する件

二、實踐指導の徹底的實行案に關する件

三、生活部關係事務打合せ

四、その他協議事項(以上本部提出)

五、隣保制下に於ける生活改善事項に關する件

六、娛樂の改善に關する件

七、國語生活指導に關する件(以上州支部提出)

見事完納 嘉義稅務出張所管內の後期稅

【嘉義電話】嘉義稅務出張所管內昭和十六年度第分期營業稅其他の納期日は二十五日のところ納稅者の時局認識徹底により二十三日新港、梅仔坑を皮切りに二十三日民雄、虎尾、東石の各郡、二十四日は嘉義、斗六、北港と相次いで郡部一齊に見事完納の榮を擧げまた嘉義市も二十五日に完納を見た

員林の大麻頒布式

【員林電話】員林郡主催の神宮大麻頒布式は二十五日午前十時員林國民學校講堂で街庄長、學校長及び各種團體長等八十餘名參列の下に擧行したが頒布數は一萬三千餘で普及率は約八十五%である

謠へ豐穣の秋 祭、春日村で感謝祭

【臺南電話】豐作に喜色溢れる移民村春日村では二十六日午前十時より各國民學校に於て新設神祭並に新たに造營された大麻奉齋所の大麻奉齋式を擧行、午後からは運動會を開催、村を擧げて神恩感謝の喜びに浸るが當日は州より殖産課長が臨席、拓士精神を鼓吹するなほ春日村でも三十日新穀感謝祭を行ふ

暮の內地に砂糖寶船
第二、三船割當て決る

【高雄電話】島糖の內地向け初荷一千トンは既報の如く去る二十四日高雄港より輸出されたが、續く第二、三船は夫々二十七日及び十二月四日に高雄より搬出される豫定であり各社の搬出數量について數次にわたり決議統制化と輸送合理化を目ざして高雄に設置された糖業聯合會に於て左の如く決定されてゐる

第二船 臺灣一万八千、大日本二万、明治二万三千四百、鹽糖一万五千八百、計九万擔

第三船 臺灣二万八千二百、大日本四万五千百二十、明治一萬六千六百六十、鹽糖二萬一千二十、計十四萬一千

三井支店に於て第一回の打合會を開催委員會側より帝糖國重氏、明糖今宮完太郎、日糖前田武夫、臺糖佐川利男、鹽糖池田友治郎、船舶會社側より鈴木商船長氏、三井の各代表出席、大體左の三項目について慎重協議をとげた

一、糖業の輸送委員會に對する責任範圍の決定(各社共通の輸送、當局との折衝その他重要事項については輸送委員會で、又積出現地の到着積荷役その他詳細に亘る事項は各製糖會社別に責任を持つ事となる模樣である)

二、船舶運航及び仕向地變更(アウトポートの船舶がメーンポートに變更された場合、輸送委員會は如何なる措置を講ずるかについて)

三、十二月の出廻りについて(十二月出廻りは大體豫定通り順調に行はれるものと見られ右に關し重ねて中央當局へ配船方申配の件)

輸送打合會

【高雄電話】去る十五日初の打合せを開催した高雄島糖搬出に關する糖業輸送委員會と各船會社代表の輸送打合會(火曜會)は二十四日午後二時より

『淨財、聖汗』で築く われらの忠靈塔
高雄鳥松健勝地帶に建設計畫

高雄州八十萬州民の熱望である鳥松健勝地帶の都市計畫は建設委員會も誕生し郡大に展る建設打合會により愈々來春を期し林道をはじめあらゆる職域下に於ける皇民が克服し澎工の第一歩を踏み出すものと豫想されてゐるが一方州當局では州民奉公の忠靈塔をばこれが健勝地帶內に建立することとなり大規模にして綜合的の計畫を進めてゐたが忠靈塔建設資金は州民有志の寄附を仰ぎ建設に當つての勞力は坂口知事以下州下官民一體となつて八十萬州民の聖なる奉仕を高揚し"吾らの忠靈塔は吾らの手で"と進日聖地に汗を流しつゝ大東亞建設に尊くも散つた勇士に感謝を込めて一鍬一心の赤誠奉仕によつて建設する豫定である

員林の時局講演會

【員林電話】臺中州員林郡の時局講演會は去る二十四日午後七時員林國民學校講堂で開催されたが晉々旬々賑ひをうく皇民奉公會中央本部參事松井貫之氏と同員林支會參與吉原醫學院(?)兩博士の熱弁振りは五百に近い聽衆に深い感銘を與へ、同十時盛況裡に散會した

屏東の時局講演會

【屏東電話】屏東市の時局講演會は(?)午前七時から屏東國民學校講堂で[illegible]が上記講演した[illegible]るこの秋時艱克服の心構へをいやが上に昂揚した

臺中臨時市會
參事會員選擧に二新人登場

【臺中電話】臺中市臨時市會は二十五日午後一時から市役所にて開催、各議員出席國民儀禮についで坂田市長議長席に着き

第一號議案 昭和十六年度追加豫算一萬七千六百六十六圓は市營魚市場に伴ふ諸經費と養魚場並に生果物取扱ひに要する經費である旨吉洋參與より說明、二、三議員の質問あつて可決確定、次いで

一、新編入區域の國民學校兒童委託の件

一、市有不動產管理の件

など異議なく可決、今回の重要議題たる參事會員六名の選擧が行はれたが投票の結果左の如く前參事會員たる入佐、坂本兩氏が落選し林、國友兩氏が新たに當選した

加藤龍天	十九票
田邊誠一郎	十七票
澤田向正	十六票
調進	十五票
林慶	十一票
國友良茂	九票

るやう希望してゐる、尚金庄は市民の生活更新、洗濯で躍進きいため ない事に自信があるさうである

臺中州明年度豫算 千三百萬圓突破か
いよいよ近く査定會議

【臺中電話】臺中州十七年度の各課要求豫算は總額二千二百萬圓で、このほど豫算說明も一段落を告げ近く豫算會議にかけ査定削減されるが、この際新規事業を新規に入れぬとしても義務經費增加を除いても事業費の增加だけでも十六年度豫算千三百萬圓以上に達するものと豫想される

梁井文敎局長 きのふ嘉義視察

【嘉義電話】二十四日嘉義市に於ける時局講演會に講師として來嘉した梁井文敎局長は翌二十五日嘉義市中國の中ほどにある英靈祭を參拜し次いで臺南に向つた

東港の時局講演會

【東港電話】東港郡に於ける皇民奉公會本部の時局講演會は二十七日午後三時から東港郡公會堂で開催、安藤支會長の挨拶あつて太田郡屬の『日本の力と日本人』東港郡守井林毛氏が『非常時局と我等』の題下に熱弁を揮ひ盛大時局の認識を一層深め國民の與論を高揚する[illegible]で四時散會した

【[illegible]電話】[illegible]時局講演會は二十四日午前五時半[illegible]一時から[illegible]

中部の街庄長鍊成會
きのふ日月潭道場で開幕

【臺中電話】皇民奉公運動の第一線に立つ街庄長の鍊成は既報の如く州下各街庄長五十七名および臺南州嘉義郡北の街庄長二十三名出席、去る二十五日午後一時から開會、森田知事、立川[illegible]の訓示あり型の如く開會式を行ひ、終つて諸行事に入つたが會期は二十九日まで五日間同道場にてみつちり奉公運動の指導理念をたたき込まれることとなつた

斗六郡聯合 青年團査閲

【斗六電話】斗六郡聯合青年團査閲は二十四日午前十時五十分より斗六公學校運動場に於て郡守以下各課長臨席の下に査閲を行つた

嘉義郡壯丁團査閲

【嘉義電話】嘉義郡では來る十二月五日午前八時から嘉義公園グラウンドで郡下壯丁團長及び壯丁團査閲並に永年勤續壯丁團表彰式を擧行する、なほ嘉義郡の査閲は六日に施行する

麻豆北國民學校の秋季體錬大會

【曾文電話】臺南州麻豆北國民學校では二十三日午前十時より同校庭に於て秋季體錬大會を擧行[illegible]

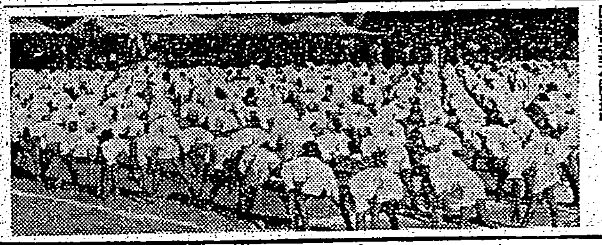

臺南州の壯丁團檢閱日割

【臺南電話】非常時下の防衛體制としての保甲壯丁團の使命が愈々加重されて來たが、臺南州では之れが訓練の一年間に於ける鍛成の成果を測定すべく來る十二月二日より新化郡を皮切りに左記日割に依り本年度州下壯丁團の檢閱を行ふ

正月は砂糖がらか 親心倍量配給
嘉義市早くも歳末の陣

【嘉義電話】[illegible]してゐるが嘉義市では市民に心配はさせないと特に親心を示し十二月に限り從來の購入額を以て指定所定の倍額を購入出來る事に各指定小賣人に手配した

阿里山にも嘉南二號
嘉義郡も來年度一期作から 全面的に普及獎勵

【嘉義電話】新栽培種嘉南二號は阿里山にも進出[illegible]嘉義郡では來年度一期作から[illegible]全面的に普及獎勵すべく計畫を進めてゐる

名刺交換會
希望者は十二月十五日迄に申込を

【嘉義電話】嘉義市恒例の新年祝賀會(名刺交換會)は一月一日午前十一時から公會堂に於て開催するが印刷その他の關係上希望者は十二月十五日迄に市役所に申込まれたいと會費、四十錢

奉公班の活躍

感激も歌に
生田、田島兩女史南進臺灣禮讃

銀の小雨がよい加減にアスファルトを濡らした二十五日の午下り、羅臨のコートに兩手をかくしてかがみ勝ちに歩を運ぶ生田花世女史とカール髪も艶々しい田島淑子女史が島都目貫きの榮町通りに現はれた前日の女性文化講座を終へ離臺を前にゆつたりしたひととき

亭仔脚があるので濡れずに歩けるのはうらやましいくらひ、お店の品物も豐富だし道行く人達は落ちついてゐますね、南進基地の人達が落着いてゐる姿は內地へ歸つてよく傳へませう、私達も頼もしい限りだと思ひます

臺灣は初めてと云ふ田島女史は

高砂族の事はあまり內地の人達に知られてゐません、私もこんなに種族がわかれてゐるとは思はなかつた、屏東や烏來へ參り書き度い題材をうんとうつかまへました

(本) 島各地の奉公班の活躍ぶりを目の辺りに見て『涙を流しました』と生田女史は左の近詠を示した

奉公班の營みこそは頼もしき女のつくす日々のつとめ

て高雄はよい街だとて

醜子の栗の波にただよふ西仔灣旅愁のこころ沖にたつ

(寫眞は小雨の島都散策の生田(左)田島(右)兩女史)

臺中州市郡視學打合會

【臺中電話】臺中州にては二十五日午前十時半から會議室に市郡視學を招集、知事、學務部長、學務課長、保健課長出席の下に重要案件を協議した

國民學校の體錬大會

【員林電話】員林郡國民學校及び同教化區合同主催の體錬會は小春日和の二十三日午前九時同校庭で擧行、元氣一杯な奉仕會したが本體錬會には特に八十歲以上の高齡者百五十名を招待し和かな風景を見せた

新化信組總代選擧

【新化電話】臺南州新化郡新化信用組合では總代新選舉の爲め二十八日午前九時から組合會議室で選擧を行ふ

移入雜貨收容難で補助倉庫建設計畫
高雄の業者對策に腐心

【高雄電話】高雄港に於ける移入雜貨の集中的入荷で埠頭荷揚び倉庫の收容難狀態を示現、業者は之が對策として補助倉庫建設を研究中である

即ち本島に於ける出入物資の海上輸送については先の臺北鐵道ホテルに於ける交通局主催の海上輸送官民懇談會に於て決定された指定物資は不定期船で、一般雜貨は定期船での根本方針に基き輸送され兎角指定物資の優先となり勝ちな生活必需品輸送の緩和を圖りつつあるが、この結果入荷雜貨は定期船によつて集中的に入荷し、一方出荷待船で多量の倉庫を必要とするため埠頭荷揚倉庫は必然的に收容難を惹起、正に定期船の多い邦船の専屬である日本商船では極度の荷捌難狀態となり、之が對策として補助倉庫建設計畫となつた模樣であるが

時局柄資材入手が相當困難であるため差當り臺南の倉庫の一部を移築する計畫の模樣で場所柄敷地の問題解決が相當困難な模樣で、目下各關係方面と折衝中である、從右に關しては當面の問題として重要懸案である

なので之も相當困難視されてゐる

更運輸及び其一田その他の雜貨倉庫の共同使用問題も當然起り得るが雜貨の如き小口物は兎角入混つて紛失その他の事故を惹起し勝ち

花蓮港婦人委員會
きのふ晴れの誕生

【花蓮港電話】皇民奉公會花蓮港支部婦人委員會發會式は二十五日午前九時から昭和會館に開かれ委員二十數名、支部から聯合支部長ほか各部長、班長等出席、國民儀禮の後廣谷支部長一場の挨拶を述べ婦人委員會設置の趣旨並に委員の役割を說き、臨席臨席下皇民奉公運動展開上婦人の使命の重要性を說き協議に入り諸安全部大塚(?)部長より說明あり

婦人委員鍊成會の開催については十二月上旬適當の日を選ぶこととし、又毎月一回婦人委員會常會を開催のこと、家庭生活改善實施の方法としては豫算生活の確立、消費經濟の合理化、無駄排除、不用品交換バザーを開催すること、最後に奉公班婦人常會の設置を獎勵することなどを申合せ右の事項は毎月の常會で檢討を進めることとし十一時半終了散會した

屏東市第三回排球大會
卅日黑金國民校で

【屏東電話】屏東市皇民奉公會主催の第三回排球大會は三十日午前九時半から黑金國民學校に於て十八組參加の下に擧行されることとなつた、第一回戰組合せは次の如し

一般男子の部 屏中對新空支廠、屏臨對國語研究所、榮校對師範

若鷲對黑金校

一般女子の部 黑金校對屏女B、榮校對屏女A

生徒の部 屏中對國語研究所、屏農對黑金校A、實業高對黑金校B

三國締盟の精神を強調
臺南の日滿華締盟記念日

【臺南電話】來る三十日は日滿華三國同盟成立一周年記念日に當るので臺南市では二十六日より三十日までの五日間を記念週間として官公衙、學校、會社、工場等又各

心せよチフス
臺中市猖獗の一途

【臺中電話】臺中市內のチフスは最近に至り又もや猖獗の一途を辿り市衛生當局ではこれが撲滅に努めてゐるが十一月二十五日現在の市內發生數は內地人五十七名、本島人十六名計七十三名で昨年に比し九名の增加となつてゐる目下それぐ臺中、平安兩病院に收容されてゐるが未だ醫者にかかつてない者もあり、保健上に於いて無料で豫防注射を實施[illegible]られたいと

人事

(臺北電話)二十四日午前三時四十分臺中市公學校[illegible]

(臺北電話)[illegible]のため二十五日來南、即日夜行にて臺北へ(臺南電話)

新種徴兵保険好評 22億突破 益々躍進の…… 富國徴兵

嘉義秋競馬 十一月 廿八日 廿九日 三十日 (毎日雨天ヨリ交通ノ便アリ)

今日の映畫

大世界館 (晝間正午より) 1日本ニュース 2長谷川一夫 山田五十鈴 3[illegible]

新世界館 (晝間正午より) 1川上 2結婚の時代 3[illegible]

芳乃館 (晝間正午より) 1永遠の ... 2元祿忠臣藏

國際館 (晝間正午より) 1黑田 2日本ニュース 3夜のタンゴ

第二世界館 (晝間正午より) 1花つ丘 2立

臺灣劇場 (晝間正午より) 1日本ニュース 2木戸 3黃門

萬 娯

案 內

工事入札公告 總督官房會計課

講習生募集 第三回 事務員養成講習會 ◉入學資格 普通科公卒以上本科公高等卒以上高等科及當養成所修了者 ◉講習科目 ◉入學 各科共入所試驗一月六日 ◉修業 普通科、高等科六ケ月修了 本科八ケ年修了 ◉申込所 臺北速算學會 公認 臺北事務員養成講習所

◉解剖體祭 臺北帝國大學醫學部 同 醫學專門部

高砂化學工業株式會社製 二硫化炭素 醋酸アミール 醋酸エチール 藥品油脂 東亮株式會社

齒科 澁谷齒科醫院 / 皮膚科 花柳病科 泌尿器科 吳皮梅科醫院 / 齒科 青木齒科醫院

父正直儀豫テ帝大附屬醫院ニ入院加療中ノ處昨二十五日午前六時五十五分死去致候ニ付此段謹告仕候 追テ葬儀ハ本日午後四時半三橋町葬儀堂ニ於テ神式ヲ以テ執行可致尚ホ時局柄花鳥其他ノ供物ハ一切御辭退申上候 昭和十六年十一月廿六日 臺北市末廣町 井川正夫 男子 長尾景德 臺北信保會

エビオス錠 胃腸の弛緩に…… 食慾不振、消化不良或は便秘など……胃腸弛緩症は、B複合體の不足に原因する場合が多いもの。 ビタミンBの少ない白米を主食とするわれわれは、常にこの成分を充分に補ふことが必要で……それには毎食後にエビオス錠の連用が好適です。 製造元 大日本麥酒株式會社 東京・大阪 田邊商店 EB 1418

化膿性疾患に ルージル錠 中耳炎 扁桃腺炎 産褥熱 敗血症 化膿性外傷 疔・癰 淋疾性諸疾患 ルジール錠は化膿性疾患の病源体たる葡萄狀球菌、連鎖狀球菌、淋菌等に對し、內服のみにより所期の目的を達す。即ち本劑の作用機轉は對症療法と異り、內服により吸收されて直接細菌を撲滅し、且つ組織球、白血球の喰菌作用と相俟つて病原菌を殺滅するにあり。 41(1)1306